

2024

# Relatório Anual da Gestão



Fundação Instituto de Geotécnica do  
Município do Rio de Janeiro – GEO-RIO  
Prefeitura da Cidade do Rio de Janeiro  
31/12/2024



GEOPRO202500317V01

**ANEXO III  
RESOLUÇÃO CGM-Rio Nº 2016/2024**



**RELATÓRIO ANUAL DA GESTÃO**

**EXERCÍCIO DE 2024**

**FUNDAÇÃO INSTITUTO DE GEOTÉCNICA DO MUNICÍPIO DO RIO DE  
JANEIRO / GEO-RIO**



## Sumário

<b>MENSAGEM DO DIRIGENTE .....</b>	<b>5</b>
<b>1. VISÃO GERAL ORGANIZACIONAL .....</b>	<b>5</b>
<b>1.1. IDENTIDADE DA ENTIDADE.....</b>	<b>5</b>
<b>1.2. ÁREAS DE NEGÓCIO (OU ÁREAS DE ATUAÇÃO) .....</b>	<b>6</b>
1.2.1 Áreas de Atuação e Atividade-Fim.....	6
1.2.2 Organograma .....	7
1.2.3 Dirigentes da Fundação GEO-RIO em 2024.....	7
<b>2. RESULTADOS E DESEMPENHO DA GESTÃO .....</b>	<b>9</b>
<b>3. CONFORMIDADE DA GESTÃO .....</b>	<b>12</b>
<b>3.1. GESTÃO DE PESSOAS .....</b>	<b>12</b>
<b>3.2 CONTRATAÇÕES RELEVANTES.....</b>	<b>14</b>
<b>3.3. PRESTAÇÃO DE CONTAS DE RECURSOS PÚBLICOS .....</b>	<b>17</b>
3.3.1 Recursos Recebidos .....	17
3.3.2 Recursos Transferidos .....	17
3.3.3 Sistema Descentralizado de Pagamentos .....	17
3.3.4 Almoxxarifados .....	18
<b>3.4. FUNDOS ESPECIAIS VINCULADOS À ENTIDADE .....</b>	<b>20</b>
<b>3.5. DEMANDAS DOS ÓRGÃOS DE CONTROLE .....</b>	<b>20</b>
3.5.1 Tabela Contendo Demandas do TCM em 2024.....	21
3.5.2 Atendimento às Demandas do Controle Interno .....	22
3.5.3 Atendimento às Demandas do Controle Externo.....	22
<b>3.6. RELACIONAMENTO COM A SOCIEDADE .....</b>	<b>22</b>
3.6.1 Estatística do 1746, Ouvidoria e LAI.....	22
3.6.2 Relações nas unidades de atendimento ao cidadão.....	23
3.6.3 Melhorias ocorridas nos atendimentos.....	23
3.6.4 Projetos em Andamento.....	24
<b>4. CONSIDERAÇÕES FINAIS.....</b>	<b>24</b>



### **APÊNDICES:**

- Apêndice 01** - Relatório de saldo das dotações extraído do sistema SIAFIC, de cada unidade gestora (inclusive os fundos)
- Apêndice 02** - Relatório de Avaliação dos Programas e Ações
- Apêndice 03** - Demonstrativo da Execução das Ações Previstas no PPA
- Apêndice 04** - Relação das Despesas de Exercícios Anteriores Empenhadas em 2024
- Apêndice 05** - Demonstrações Contábeis Elaboradas para o Exercício 2024
- Apêndice 06** - Relatório Comparativo da Receita Prevista com a Arrecadada
- Apêndice 07** - Alterações Estatutárias Ocorridas no Exercício (**NÃO APLICÁVEL**)
- Apêndice 08** - Parecer do Conselho Fiscal ou Curador quanto à aprovação das contas do exercício 2024
- Apêndice 09** - Parecer de Auditoria Externa e Respectivo Relatório, caso a entidade tenha contratado tais serviços no exercício de 2024 (**NÃO APLICÁVEL**)

### **ANEXOS**

(Ref. Resolução CGM-RIO Nº 2016/2024 e IN TCMRIO Nº 007/2024):

- Anexo 01** - Rol de Responsáveis
- Anexo 02** - Classificação das Entidades Municipais da Administração Indireta
- Anexo 03** - Relatório Anual da Gestão/2024 (**Contido no presente arquivo**)
- Anexo 04** - Relação de Dívidas sem Execução Orçamentária
- Anexo 05** - Demonstrativo da Situação das Prestações de Contas de Recursos Recebidos Através de Convênios, Acordos, Ajustes ou Instrumentos Congêneres
- Anexo 06** - Demonstrativo da Situação das Prestações de Contas de Recursos Transferidos Através de Convênios, Parcerias Voluntárias, Contratos de Gestão, Acordos, Ajustes ou Instrumentos Congêneres
- Anexo 07** - Demonstrativo dos Processos de Prestação de Contas Final dos Contratos de Gestão (Com Vigência Encerrada de 2021 A 2024)
- Anexo 08** - Demonstrativo das Concessões e Prestações de Contas Referentes a Todos os Recursos Movimentados Através do Sistema Descentralizado de Pagamento
- Anexo 09** - Relação das Tomadas de Contas Especiais Instauradas (**Não Aplicável**)
- Anexo 10** - Respostas às Determinações/Recomendações Constantes do Parecer Prévio
- Anexo 11** - Relação dos Processos de Prestação de Contas de Almoarifado



## **MENSAGEM DO DIRIGENTE**

A Fundação Instituto de Geotécnica do Município do Rio de Janeiro ao longo do exercício de 2024 cumpriu sua missão de manter e executar obras estabilizantes, vistoriar encostas, licenciar obras de contenção, entre outros serviços com objetivo de trazer segurança ao cidadão.

Nossas principais realizações ao longo do ano estão listadas a seguir:

- A) Elaboração de projetos de obras de estabilização de encostas;
- B) Revisão dos projetos para obras em áreas de risco em comunidades incluídas no Programa de Aceleração do Crescimento – PAC-2, bem como elaboração e atualização de projetos para execução de obras com recursos do Município;
- C) Manutenção, fiscalização e operação do Sistema Alerta-Rio;
- D) Manutenção e fiscalização do Sistema de Alarme Sonoro;
- E) Conclusão de 43 obras e início de 36 novas obras de contenção de encostas;
- F) Realização de 1.827 vistorias e emissão de 744 documentos, incluindo laudos técnicos, editais e autos de infração;
- G) Emissão de 184 licenças de obras particulares e de extração mineral;
- H) Realização de 2.019 atendimentos diretos ao cidadão, tendo sido beneficiadas 916.172 pessoas em 2024, decorrentes de atendimentos realizados pela Diretoria de Licenciamento e Fiscalização desta Fundação.

### **1. VISÃO GERAL ORGANIZACIONAL**

#### **1.1. Identidade da Entidade**

##### **Missão:**

Zelar e executar obras em encostas, fiscalizar e licenciar obras particulares e exploração mineral com o foco na segurança e dignidade dos cidadãos que vivem em encostas e naqueles que utilizam as vias que cortam os maciços da Cidade do Rio de Janeiro.



**Visão:**

Ser reconhecida pela excelência de suas intervenções geotécnicas, de forma que a população tenha melhor qualidade de vida.

**Valores:**

- a) Profissionalismo
- b) Transparência
- c) Eficiência
- d) Ética
- e) Motivação
- f) Bom atendimento

**1.2. Áreas de Negócio (ou Áreas de Atuação)**

**1.2.1. Áreas de Atuação e Atividade-Fim:**

Planejar, programar, projetar, executar, fiscalizar, controlar e conservar as obras de estabilização de encostas do Município;

Licenciar e fiscalizar a exploração de reservas minerais no Município e, em especial, as de granito ornamental, pedra, saibro e areia;

Promover e manter o mapeamento geológico-geotécnico das encostas e áreas de interesse para a segurança da população do Município.



1.2.2 – Organograma:

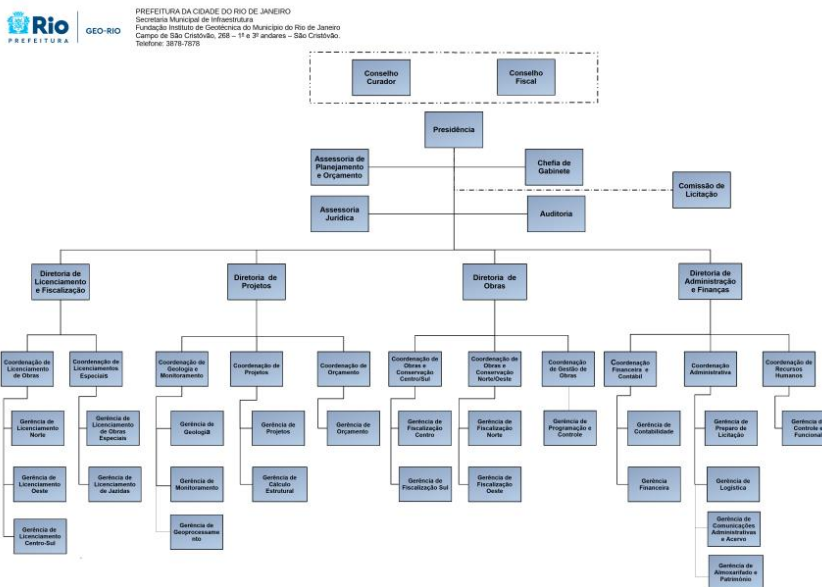

1.2.3 – Dirigentes da Fundação GEO-RIO em 2024:

Presidente = Anderson de Andrade Marins

Matrícula: 56/ 695.092-7

Chefe de Gabinete = Marcus Aurelio Roriz de Almeida

Matrícula: 56/695.065-3

Diretor de Obras = Jorge Luiz Ferreira (até abril)

Matrícula: 56/695.042-2

Diretora de Obras = Maria Clara Cerqueira Paranhos Castiglia (a partir de maio)

Matrícula: 56/695.096-8

Diretor de Projetos = Marcus Bergman

Matrícula: 56/695.069-5

Diretor de Licenciamento e Fiscalização = Sidney Crisafulli Machado

Matrícula: 56/695.074-5





*Relatório Anual de Gestão do Exercício de 2024*

---

Diretor de Administração e Finanças = Avelino Rial Oreiro

Matrícula: 56/695.306-1

Assessor-Chefe de Planejamento e Orçamento = José Henrique Teixeira Poubel

Matrícula: 56/695.020-8

Assessor-Chefe da Assessoria Jurídica = Orlando de Aguiar Guedes Junior

Matrícula: 56/695.079-4

**CONSELHO FISCAL:**

Rodrigo Gomes Baptista (Conselheiro-Presidente) – Matrícula: 10/335.388-5

Sidnei Luis Sponchiado (Conselheiro) – Matrícula: 11/293.359-6

Antonio Carlos Paladino (Conselheiro) – Matrícula: 11/271.204-0

**CONSELHO CURADOR**

**Membros da SMI**

Jessick Isabelle Trairi (Secretária Municipal de Infraestrutura)

Matrícula: 11/242.524-7

Jerônimo Jesus de Almeida (Subsecretário Municipal de Infraestrutura)

Matrícula: 11/160.534-4

**Membros da GEO-RIO**

Presidente = Anderson de Andrade Marins

Chefe de Gabinete = Marcus Aurelio Roriz de Almeida

Diretor de Obras = Jorge Luiz Ferreira (até abril de 2024)

Diretor de Obras = Maria Clara Cerqueira Paranhos Castiglia (a partir de maio de 2024)

Diretor de Projetos = Marcus Bergman

Diretor de Licenciamento e Fiscalização = Sidney Crisafulli Machado

Diretor de Administração e Finanças = Avelino Rial Oreiro



Assessor-Chefe de Planejamento e Orçamento = José Henrique Teixeira Poubel

Assessor-Chefe da Assessoria Jurídica = Orlando de Aguiar Guedes Junior

### **Membros Externos:**

Manuel de Almeida Martins - Clube de Engenharia

Renato Rodriguez Cabral Ramos - Associação Profissional dos Geólogos do Estado do Rio de Janeiro (APG-RJ)

Aline Freitas da Silva - Sociedade Brasileira de Geologia – Núcleo RJ/ES

## **2. RESULTADOS E DESEMPENHO DA GESTÃO:**

Entre as ações em andamento destacamos a operação do Sistema Alerta Rio, que se constitui de um sistema de alerta de chuvas intensas e deslizamentos em encostas no Município que opera de forma ininterrupta 24 horas por dia, 7 dias por semana. Este sistema opera em conjunto com diversos Órgãos da Prefeitura alertando da possibilidade de ocorrência de chuvas severas, possibilitando com isto a mobilização de equipes de manutenção e conservação destes órgãos, visando minimizar os transtornos causados por estes eventos. Estas ações ganharam consistência com a mudança da estação central do Sistema para ao Centro de Operações Rio, trazendo maior sinergia entre os diversos Órgãos municipais e estaduais envolvidos no dia a dia da Cidade. Vale ressaltar que a operação do Radar Meteorológico Doppler, instalado no Sumaré, vem permitindo uma melhora no acompanhamento das chegadas de sistemas frontais e de formação de sistemas convectivos, dando maior precisão e confiabilidade à emissão de alertas. A realização de vistorias de forma constante faz com que a Fundação tenha um contato permanente com a população, possibilitando conhecer as encostas mais vulneráveis e susceptíveis a deslizamentos, conseguindo com isto minimizar os efeitos causados por estes deslizamentos e os danos a pessoas e moradias. A manutenção do Sistema de Alarme Sonoro, implantado em 103 comunidades com áreas de alto risco na Cidade, realizada em parceria com a Defesa Civil Municipal, e que visa garantir o funcionamento das sirenes, que são acionadas remotamente, diretamente do Centro de Operações Rio. O sistema visa alertar a população residente nestas áreas de alto risco durante a ocorrência de chuvas severas que possam provocar acidentes, possibilitando que estas pessoas se desloquem para local seguro, previamente cadastrados pela Defesa Civil, dentro da comunidade. As três ações acima têm caráter continuado, bem como a realização de obras através dos contratos de Intervenções urgentes e pontuais, que visam o atendimento imediato em locais onde ocorreram deslizamentos devido à ocorrência de chuvas intensas. A implementação do Plano Municipal de Gestão de Risco visa a mitigação do risco através da execução de obras de contenção em áreas de alto risco em 94 comunidades. Este programa conta com recursos do PAC2 no montante de R\$ 330 Milhões e desde 2012 já foram utilizados aproximadamente R\$ 63 milhões e no momento duas obras em andamento no TC Penha Alemão, com previsão de execução nos outros termos, Zona Norte, Zona Oeste e Centro Tijuca. Foram executadas pela Fundação GEO-RIO obras que visam garantir a segurança de vias públicas e moradias localizadas em



comunidades carentes, bem como recuperar as obras de contenções antigas, visando garantir a sua estabilidade e segurança; esta ação foi realizada pela Diretoria de Obras. O atendimento à população tem como uma de suas metas a realização de vistorias, e durante o ano de 2024 foram realizadas 1.827 vistorias, emitidos 744 documentos, entre laudos, editais e autos de infração e prestados 2.019 atendimentos direto ao cidadão, além da emissão de 198 licenças de obras particulares e de extração mineral. Julgamos que com estas ações conseguimos cumprir a nossa missão de garantir uma segurança maior para a população, principalmente aquela que habita nas encostas da cidade.

Durante o exercício de 2024 a GEO-RIO, além da continuação das obras iniciadas em 2023, iniciou a contratação de 36 novas obras, tendo concluído 43 obras em 2024. Mantém a operacionalidade do Sistema ALERTA-RIO, bem como em parceria com a Defesa Civil Municipal faz a manutenção do Sistema de Alarme Sonoro em 103 Comunidades onde existem áreas de alto risco Geotécnico. Em 2024 a GEO-RIO realizou até a presente data 1.827 vistorias, emitiu 184 licenças de obras particulares e de extração mineral, emitiu 744 documentos, entre laudos, editais e autos de infração e prestou 2.019 atendimentos diretos ao cidadão.

Esclarecemos que o indicador da Fundação é baseado no mapeamento de áreas de risco realizado nos maciços da Tijuca e Serra da Misericórdia. O mapeamento originou a assinatura dos Termos de Compromisso firmados com a Prefeitura e o Ministério das Cidades, para execução de obras de contenção visando a eliminação das moradias nas áreas de alto risco. A Fundação depende da disponibilidade de recursos para alcançar os objetivos ao final do PPA. Informamos que, com o tempo decorrido e a não liberação dos recursos, a Fundação está atualizando e reapresentando os projetos inicialmente apresentados no início dos Termos de Compromisso. Tendo em vista o prazo decorrido, dificilmente a Fundação alcançará o indicador no PPA 2022/2025. Cabe salientar que os Termos de Compromisso não contam com contrapartida por parte da Prefeitura.

Produto 0007 - Esclarecemos que a unidade de medida é m<sup>3</sup> de concreto. Dependendo da solução de engenharia estabelecida no projeto final da obra, a meta física sofre alterações na medida prevista, acarretando o não atingimento das metas físicas, apesar do investimento financeiro, acarretando distorções dos dados analisados.

Além disso, algumas obras com previsão de término em 2024, tiveram os prazos prorrogados, ficando a conclusão prevista para 2025.

Produto 0012 - O produto não tinha previsão de meta física inicial.

Produto 0013 - Contrato previsto para encerrar em 2024, prazo de término passou para 2025.

Produto 1783 - Obras que dependem de repasse de recursos do Governo Federal, objeto do Termos de Compromisso Prefeitura / Ministério das Cidades. Obras executadas integralmente com recursos do PAC-2.

Produto 4138 - Esclarecemos que não houve movimentação física e financeira no exercício de 2024. A quantidade física de 1.698 metros ocorreu devido ao lançamento equivocado da quantidade executada da meta do produto 5337 no produto 4138.



Produto 5337 - Meta alcançada.

Metas do Produto Alcançada em 100%.

Abaixo, fotos referentes às obras realizadas na Rua Major Tona Martinez Filho (Vidigal) e na Rua Monte do Amor Sagrado (Costa Barros):

#### Rua Major Tona Martinez Filho (Vidigal)



**Rua Monte do Amor Sagrado (Costa Barros):**



Seguem nos Apêndices abaixo informados o material complementar referente aos resultados e desempenho da Fundação:

Apêndice 02 - Relatório de Avaliação dos Programas e Ações

Apêndice 03 - Demonstrativo da Execução das Ações Previstas no PPA

### **3. CONFORMIDADE DA GESTÃO**

#### **3.1. Gestão de Pessoas**

**A) Política interna de gestão de pessoas, plano de capacitações, estratégias de recomposição do quadro, de valorização da força de trabalho, de incentivo à qualidade de vida, de promoção e prevenção à**



**saúde do trabalhador ou quaisquer outras ações que demonstrem planejamento de médio e longo prazo junto ao seu quadro de pessoal:**

Capacitações de cursos para os servidores são disponibilizadas pela Coordenação de Serviços Compartilhados da Prefeitura. Palestras e cursos feitos no auditório da Fundação e a divulgação feita pela Coordenação de RH, através do nosso canal de informações.

**B) Quadro de Pessoal Próprio:**

**Até março/2024**

Servidores da Direta – 80

Estranhos aos quadros – 18

Aposentados com Cargo em Comissão – 3

Total = 101 Servidores

**A partir de abril/2024:**

Servidores da Direta – 71

Estranhos aos quadros – 17

Aposentados com Cargo em Comissão – 9

Total = 97 servidores

OBS: 3 servidores aposentaram em 2024, sem retorno. 4 servidores de Licença.

**C) Terceirizados=** Não se aplicou à Fundação.

**D) Quadro de pessoal em atividade mediante contrato de gestão (Organizações Sociais) por unidades administrativas da Entidade =** Não se aplicou à Fundação.

**E) Outros colaboradores que contribuem para a atividade fim da Entidade =** Não se aplicou à Fundação.

**F) Concursos realizados e previstos:** Não foram realizados concursos no ano de 2024, nem há previsão para serem realizados até o momento.

**G) Grau de evasão e déficit de pessoal:** Há déficit de pessoal na Fundação, principalmente para as funções de engenheiro, administrativo e de geólogo.

**H) Projeção de aposentadorias futuras:** Há 17 servidores que já podem se aposentar.



**I) Apurações disciplinares, como sindicâncias e inquérito:** Não houve no exercício.

**J) Informações estatísticas:**

Servidores Ativos em 2024: 93

Administrativos = 53 Servidores

Geólogos = 06 Servidores

Engenheiros = 33 Servidores

Arquiteto = 01 Servidor

**L) Quaisquer outras informações relevantes:** A Fundação GEO-RIO obteve nota máxima (dez) no Acordo de Resultados em 2023, tendo os servidores recebido em outubro de 2024 as suas premiações correspondentes.

**3.2 Contratações Relevantes:**

- a. Tabela contendo a quantidade de contratações e valores contratados no exercício de 2024, a seguir:



Relatório Anual de Gestão do Exercício de 2024

SITUAÇÃO	EMPRESA	PROCESSO	ANO	DESCRIÇÃO DO INVESTIMENTO	VALOR DO INVESTIMENTO	INÍCIO	TÉRMINO
CONCLUÍDA 2024	CONTINENTAL ENGENHARIA LTDA	GEO-PRO-2023/01470	2024	OBRAS DE CONTENÇÃO DE ENCOSTAS NA AVENIDA JOSÉ ARANTES DE MELO, S/Nº, ENTRE A TRAVESSA DO CIRCO E RUA AGROPIRO - MORRO DA LARGATIXA - COSTA BARROS - XXV RA - AP 3.6	R\$ 1.797.890,79	25/03/2024	19/11/2024
CONCLUÍDA 2024	MTF CONSTRUÇÃO E MANUTENÇÃO LTDA	GEO-PRO-2023/01450	2024	OBRAS DE CONTENÇÃO DE ENCOSTA NA AV. BRASIL, Nº 21.21.6 ESTRADA JOÃO PAULO, LATERAL DO VIADUTO DE BARROS FILHO) - GUADALUPE - XXIII R.A. - AP 3.6	R\$ 1.245.784,47	25/03/2024	20/09/2024
CONCLUÍDA 2024	GEO ESTRUTURAS LTDA	GEO-PRO-2023/01435	2024	OBRAS DE CONTENÇÃO DE ENCOSTAS NA AV BRASIL Nº 21554, 21594 e 21630 - BARROS FILHO - XXV RA - AP 3.6	R\$ 1.732.510,06	25/03/2024	19/11/2024
CONCLUÍDA 2024	ROSENGE CONSTRUÇÕES E SERVIÇOS LTDA	GEO-PRO-2023/01324	2024	OBRAS DE CONTENÇÃO DE ENCOSTA NAS RUAS CACIQUHARA E BENTO DO AMARAL, MORRO DO ENGENHO DA RAINHA, RA XII, AP - 3.4	R\$ 1.619.611,93	18/03/2024	13/09/2024
CONCLUÍDA 2024	CONTINENTAL ENGENHARIA LTDA	GEO-PRO-2023/01452	2024	OBRAS DE ESTABILIZAÇÃO DA ENCOSTA, DRENAGEM, ACESSO COM GUARDA-CORPO NA TRAVESSA MAR VERMELHO - MORRO DA PEDREIRA - COSTA BARROS - XXV RA - AP 3.6	R\$ 1.046.472,05	25/03/2024	21/10/2024
CONCLUÍDA 2024	ERWIL CONSTRUÇÕES LTDA	GEO-PRO-2023/01325	2024	OBRAS DE ESTABILIZAÇÃO DE ENCOSTA NA RUA IPERANA - CAMPO GRANDE - XVIII RA - AP 5.2	R\$ 688.150,96	25/03/2024	08/07/2024
EM ANDAMENTO	SOLOTESTE ENGENHARIA LTDA	GEO-PRO-2024/00157	2024	CONTRATAÇÃO DE EMPRESA ESPECIALIZADA EM EXECUÇÃO DE SONDAJENS, LEVANTAMENTO PLANI-ALTIMÉTRICO E INVESTIGAÇÃO GEOTÉCNICA PARA SUBSIDIAR PROJETOS BÁSICOS DE CONTENÇÃO EM ENCOSTAS NA CIDADE DO RIO DE JANEIRO	R\$ 2.271.248,94	28/05/2024	18/05/2026
CONCLUÍDA 2024	MTF CONSTRUÇÃO E MANUTENÇÃO LTDA	GEO-PRO-2023/01326	2024	OBRAS DE CONTENÇÃO DE ENCOSTAS E DRENAGEM SUPERFICIAL NA RUA TOBIAS MOSCOSO Nº 140 - TIJUCA - AR VIII - AP-2.2	R\$ 1.808.365,14	25/03/2024	19/11/2024
CONCLUÍDA 2024	CONSTRUTORA MEDEIROS CARVALHO DE ALMEIDA LTDA	GEO-PRO-2024/00219	2024	OBRAS EMERGENCIAIS DE CONTENÇÃO DE ENCOSTAS NO TALUDE SITUADO ENTRE A RUA MONTE AMOR SAGRADO, RUA SAMUEL E RUA PREFEITO SÁ LESSA - MORRO DA PEDREIRA - COSTA BARROS - AP 3.6 - RA XXV	R\$1014.664,30	06/05/2024	08/11/2024
CONCLUÍDA 2024	SANTOS MOTA ENGENHARIA LTDA	GEO-PRO-2024/00209	2024	OBRAS EMERGENCIAIS DE CONTENÇÃO DE ENCOSTAS E DRENAGEM SUPERFICIAL NA RUA BEM-FELIZ E RUA MARAPE - MORRO DA PEDREIRA - COSTA BARROS - AP 3.6 - RA XXXV	R\$8.256.878,21	06/05/2024	08/11/2024
CONCLUÍDA 2024	RESITEC DE TERESÓPOLIS CONSTRUÇÕES LTDA	GEO-PRO-2024/00160	2024	OBRAS EMERGENCIAIS DE CONTENÇÃO DE ENCOSTAS NO TALUDE SITUADO NA RUA DO CAFÉ S/ Nº - VASCO DA GAMA - AP 1.1 - RA VII	R\$6.204.847,85	18/04/2024	23/11/2024
CONCLUÍDA 2024	SOLOTESTE ENGENHARIA LTDA	GEO-PRO-2024/00267	2024	OBRAS EMERGENCIAIS DE CONTENÇÃO DE ENCOSTAS NA AVENIDA NAZARÉ, NO TRECHO ENTRE OS NIS 1112 E 1500 - RICARDO DE ALBUQUERQUE - AP 3.6 - RA XXII	R\$6.099.734,50	08/05/2024	28/12/2024
CONCLUÍDA 2024	ASM CONSTRUÇÕES LTDA	GEO-PRO-2024/00233	2024	OBRAS EMERGENCIAIS DE CONTENÇÃO DE ENCOSTAS E DRENAGEM SUPERFICIAL NA RUA TAPIUA Nº 125 - ANCHIETA - AP 3.6 - RA XXII	R\$5.666.987,69	09/05/2024	19/12/2024
CONCLUÍDA 2024	SAMEL SANTA MARIA CONSTRUTORA LTDA	GEO-PRO-2024/00223	2024	OBRAS EMERGENCIAIS DE CONTENÇÃO DE ENCOSTAS E DRENAGEM SUPERFICIAL NA RUA MORAES PINHEIRO Nº 660 - RICARDO DE ALBUQUERQUE - AP 3.6 - RA XXII	R\$4.494.178,42	07/05/2024	18/12/2024
CONCLUÍDA 2024	R T C ENGENHARIA LTDA	GEO-PRO-2024/00204	2024	OBRAS EMERGENCIAIS DE CONTENÇÃO DE ENCOSTAS E DRENAGEM SUPERFICIAL NAS RUAS CARLOS FERREIRA S/ Nº E RUA MACUNAÍMA Nº 627 - VAZ LOBO - AP 3.3 - RA XV	R\$3.414.881,25	15/05/2024	08/11/2024
CONCLUÍDA 2024	HYDRA ENGENHARIA E SANEAMENTO LTDA	GEO-PRO-2024/00253	2024	OBRAS EMERGENCIAIS DE CONTENÇÃO DE ENCOSTA NO ENCONTRO DAS RUAS MIGUEL DE PAIVA COM ENGENHEIRO MIGUEL ALUSTREGINHO - SANTA TERESA - AP 1.1 - RA XXIII	R\$1.642.817,39	18/04/2024	19/09/2024
CONCLUÍDA 2024	RESITEC DE TERESÓPOLIS CONSTRUÇÕES LTDA	GEO-PRO-2024/00162	2024	OBRAS EMERGENCIAIS DE CONTENÇÃO DE ENCOSTAS E DRENAGEM SUPERFICIAL NA RUA MARCEL PROUST Nº 186 - SANTA TERESA - AP 1.1 - RA XXIII	R\$1.488.232,05	25/04/2024	09/08/2024
CONCLUÍDA 2024	GEOLOGUS ENGENHARIA LTDA	GEO-PRO-2024/00324	2024	OBRAS EMERGENCIAIS DE CONTENÇÃO DE ENCOSTAS E DRENAGEM SUPERFICIAL NAS RUAS MORAES PINHEIRO Nº 515, CRISÓSTOMOS Nº 30 E LÍRIOS Nº 24 - RICARDO DE ALBUQUERQUE E ANCHIETA - AP 3.6 - RA XXII	R\$7.908.519,70	07/09/2024	29/12/2024
CONCLUÍDA 2024	SEEL - SERVIÇOS ESPECIAIS DE ENGENHARIA LTDA	GEO-PRO-2024/00226	2024	OBRAS EMERGENCIAIS DE CONTENÇÃO DE ENCOSTAS E DESMONTES DE BLOCOS ROCHOSOS NA RUA VÊNUS, RUA DA FONTE E RUA MANHAMA E ADJACENTES NO COMPLEXO DO CHAPADÃO - GUADALUPE - AP 3.6 - RA XXII	R\$4.855.517,27	17/06/2024	08/11/2024
EM ANDAMENTO	ENGEUM CONSTRUÇÕES LTDA	GEO-PRO-2024/00595	2024	RECUPERAÇÃO ESTRUTURAL E LIMPEZA DE OBRAS DE DRENAGEM EM ENCOSTAS SITUADAS NAS APS 1, AP-2.1 E AP-2.2	R\$ 1.049.742,12	02/08/2024	13/05/2025
CONCLUÍDA 2024	ERWIL CONSTRUÇÕES LTDA	GEO-PRO-2024/00597	2024	RECUPERAÇÃO ESTRUTURAL E LIMPEZA DE OBRAS DE DRENAGEM EM ENCOSTAS SITUADAS NAS APS 3.1, 3.2, 3.3, 3.4, 3.5, 3.6, 3.7, 4.1, 4.2, 5.1, 5.2, 5.3 E 5.4	R\$ 1.049.513,61	05/08/2024	31/01/2025
EM ANDAMENTO	ENGEUM CONSTRUÇÕES LTDA	GEO-PRO-2024/00608	2024	RECUPERAÇÃO ESTRUTURAL E VERIFICAÇÃO DE CARGAS DE TIRANTES EM OBRAS DE CONTENÇÃO DE ENCOSTA SITUADAS NAS APS 1, AP-2.1 E AP-2.2	R\$ 1.264.440,29	02/08/2024	14/05/2025
EM ANDAMENTO	ENGEUM CONSTRUÇÕES LTDA	GEO-PRO-2024/00678	2024	RECUPERAÇÃO ESTRUTURAL E VERIFICAÇÃO DE CARGAS DE TIRANTES EM OBRAS DE CONTENÇÃO DE ENCOSTA SITUADAS NAS APS 3.1, 3.2, 3.3, 3.4, 3.5, 3.6, 3.7, 4.1, 4.2, 5.1, 5.2, 5.3 E 5.4	R\$ 1.060.262,38	02/08/2024	18/05/2025
CONCLUÍDA 2024	R T C ENGENHARIA LTDA	GEO-PRO-2024/00279	2024	OBRAS DE CONTENÇÃO DE ENCOSTA NO PAREDEIRO ROCHOSO A MONTANTE DA RUA ANTÔNIO CANDEIA FILHO, 36 - CONDOMÍNIO VILLAGE DAS PEDRAS - JACAREPAGUÁ - RA XVI - AP 4.1	R\$ 406.277,95	16/07/2024	12/11/2024
EM ANDAMENTO	COLONIA ARQUITETURA E CONSTRUÇÃO LTDA	GEO-PRO-2024/00506	2024	OBRAS DE CONTENÇÃO DE ENCOSTA COM CORTINA ATRAVANTADA A JUSANTE DA AVENIDA JOAQUIM MAGALHÃES 985 - SENADOR VASCONCELOS - XVIII - AP-5.2	R\$ 442.148,97	30/07/2024	26/11/2024
EM ANDAMENTO	JETON CONSTRUÇÕES LTDA	GEO-PRO-2024/00507	2024	OBRAS DE CONTENÇÃO DE ENCOSTA SITUADA NA RUA DONA ELIENE S/N (JUSANTES E RUA 28 DE OUTUBRO 10 E 10 A (MONTANTE) - TRAJA - ILHA DO GOVERNADOR - R.A. XX, A.P - 3.7	R\$ 1.324.584,77	12/08/2024	07/02/2025
EM ANDAMENTO	VERBASCO ENGENHARIA E COMERCIO LTDA	GEO-PRO-2023/01454	2024	OBRAS DE CONTENÇÃO DE ENCOSTAS E DRENAGEM SUPERFICIAL NA COMUNIDADE VILA CRUZEIRO, LOCALIZADA NOS COMPLEXOS DO ALEMÃO / PENHA, X, AR E VI, AP - 3.1 E AP - 3.5	R\$ 3.109.341,38	18/12/2024	12/12/2025
EM ANDAMENTO	CONTINENTAL ENGENHARIA LTDA	GEO-PRO-2024/00759	2024	OBRAS EMERGENCIAIS DE CONTENÇÃO E DRENAGEM SUPERFICIAL NA RUA MONTE OREBE, 25 E TRAVESSA VALMIR, 10 - COMUNIDADE DOS MINEIROS - COMPLEXO DO ALEMÃO - R.A. XXIX - A.P. 3.4	R\$ 1.952.301,70	03/12/2024	12/05/2025
EM ANDAMENTO	ROSENGE CONSTRUÇÕES E SERVIÇOS LTDA	GEO-PRO-2024/00749	2024	OBRAS EMERGENCIAIS DE CONTENÇÃO E DRENAGEM NA RUA ESPÍRITO SANTO, 13 E 27 - MINEIROS - COMPLEXO DO ALEMÃO AP 3.4 XXXX RA	R\$ 1.083.351,45	10/12/2024	12/03/2025
EM ANDAMENTO	SOLOTESTE ENGENHARIA LTDA	GEO-PRO-2024/00901	2024	SERVIÇO DE BATE CHOCHO COM REMOÇÃO DE FRAGMENTOS DE ROCHA E LIMPEZA DE VEGETAÇÃO SOBRE TELA DE ALTA RESISTÊNCIA NA ENCOSTA EM ANFITEATRO ROCHOSO VERTICALIZADO NAS PROXIMIDADES DO EDIF. BEATRIZ VICÊNCIA BANDEIRA RYFF - RUA SANTOS RODRIGUES - ESTÁCIO - AP-1.1 - III R.A.	R\$ 644.898,96	26/12/2024	25/03/2025
EM ANDAMENTO	ASM CONSTRUÇÕES LTDA	GEO-PRO-2024/01375	2024	INTERVENÇÕES URGENTES E PONTUAIS NAS AP-1 E AP-2.1, LOCALIZADAS NA COORDENAÇÃO DE OBRAS E CONSERVAÇÃO CENTRO/SUL	R\$ 2.350.230,19	18/12/2024	12/12/2025
EM ANDAMENTO	RTC ENGENHARIA LTDA	GEO-PRO-2024/01376	2024	INTERVENÇÕES URGENTES E PONTUAIS NA AP-2.2, LOCALIZADA NA COORDENAÇÃO DE OBRAS E CONSERVAÇÃO CENTRO/SUL	R\$ 2.159.969,56	27/12/2024	12/12/2025
EM ANDAMENTO	ROSENGE CONSTRUÇÕES E SERVIÇOS LTDA	GEO-PRO-2024/01377	2024	INTERVENÇÕES URGENTES E PONTUAIS NAS AP-3.1, 3.2, 3.4 E 3.7, LOCALIZADAS NA COORDENAÇÃO DE OBRAS E CONSERVAÇÃO NORTE/OESTE	R\$ 2.140.000,00	27/12/2025	21/12/2025
EM ANDAMENTO	RESITEC DE TERESÓPOLIS CONSTRUÇÕES LTDA	GEO-PRO-2024/01368	2024	INTERVENÇÕES URGENTES E PONTUAIS NAS AP-3.3, 3.5 E 3.6, LOCALIZADAS NA COORDENAÇÃO DE OBRAS E CONSERVAÇÃO NORTE/OESTE	R\$ 2.242.161,34	27/12/2024	22/12/2025
EM ANDAMENTO	R.T.C ENGENHARIA LTDA	GEO-PRO-2024/01361	2024	INTERVENÇÕES URGENTES E PONTUAIS NAS AP-4.1 E 4.2, LOCALIZADAS NA COORDENAÇÃO DE OBRAS E CONSERVAÇÃO NORTE/OESTE	R\$ 2.175.290,00	05/12/2024	29/11/2025
EM ANDAMENTO	RESITEC DE TERESÓPOLIS - CONSTRUÇÕES LTDA	GEO-PRO-2024/01378	2024	INTERVENÇÕES URGENTES E PONTUAIS NAS AP - 5.1, 5.2, 5.3 E 5.4, LOCALIZADAS NA COORDENAÇÃO DE OBRAS E CONSERVAÇÃO NORTE/OESTE	R\$ 2.083.861,36	17/12/2024	12/12/25
EM ANDAMENTO	LBL CONSULTORIA EM ENGENHARIA LTDA	GEO-PRO-2024/01352	2024	OBRAS DE CONTENÇÃO DE ENCOSTA E DRENAGEM NA LADEIRA DO ASCURRA, Nº 163 E 186 - COSME VELHO - IV RA - AP 2.1	3.259.160,84	22/10/2024	09/05/2025
37 obras					R\$ 102.072.829,84		



GEOPRO202500317V01



Assinado com senha por ANDERSON DE ANDRADE MARINS - 28/03/2025 às 14:26:11.  
 Autenticado digitalmente por ANA CAROLINA EVARISTO DE MELO SERRÃO - 28/03/2025 às 12:20:41.  
 Documento Nº: 9760034.77355861-4459 - consulta à autenticidade em  
<https://acesso.processo.rio/sigaex/public/app/autenticar?n=9760034.77355861-4459>

Relatório Anual de Gestão do Exercício de 2024

- b. Principais contratações da Entidade por materialidade ou relevância;
- c. Unidades, população assistida e locais atendidos;

Seguem os dados referentes aos subitens 3.2.b e 3.2.c nas 02 (duas) tabelas abaixo:

Obra	Processo	Endereço	Bairro	Pessoas Beneficiadas
Rua Caciquiara e Bento do Amaral	GEO-PRO-2023/01324	Rua Bento do Amaral nº 54	Engenho da Rainha	280
Rua Iperana	GEO-PRO-2023/01325	Reflorestamento São Jerônimo - Setor 02 - Rua Chico Mendes (final) - Rua Iperana, final do acesso que se inicia no nº 118	Campo Grande	20
Av. Brasil - Guadalupe	GEO-PRO-2023/01450	Av. Brasil nº 21.216 (Estrada João Paulo, lateral do Viaduto de Barros Filho)	Guadalupe	80
Av. Brasil - BarrosFilho	GEO-PRO-2023/01435	Avenida Brasil, em frente ao nº 21554	Barros Filho	2000
Travessa Mar Vermelho	GEO-PRO-2023/01452	Travessa Mar Vermelho, PAL 40109 - 84 - Morro da Pedreira	Costa Barros	100
Travessa do Circo	GEO-PRO-2023/01470	Travessa do Circo - Avenida José Arantes Melo, 37	Costa Barros	4
Tobias Moscoso	GEO-PRO-2023/01326	Rua Tobias Moscoso nº 140	Tijuca	300
Emergencial Rua Moraes Pinheiro 315 / Rua Lirios / Rua Crisântemos	GEO-PRO-2024/00324	Rua Moraes Pinheiro 315 Rua Lirios Rua Crisântemos	Ricardo de Albuquerque	400
Emergencial Rua Tapuia	GEO-PRO-2024/00233	Rua Tapuia nº 125 e Rua Tapuia, entre os nos 125-A e 127	Anchieta	1500
Emergencial Rua Carlos Ferreira / Rua Macunaima	GEO-PRO-2024/00204	Rua Macunaima nº 627 e Rua Carlos Ferreira - Morro do Sape	Vaz Lobo	340
Emergencial Av. Pref. Sá Lessa / Rua Samuel / Rua Monte Amor Sagrado	GEO-PRO-2024/00219	Rua Bem Feliz nº 65 Avenida Prefeito Sá Lessa, próximo ao nº300, final da Rua Samuel - Morro da Pedreira Rua Monte Amor Sagrado nº 26	Pavuna	420
Emergencial Rua Bem-Feliz / Rua Marapé	GEO-PRO-2024/00209	Rua Bem-Feliz Rua Marapé	Costa Barros	300
Emergencial Rua Vênus	GEO-PRO-2024/00226	Rua Vênus Rua da Fonte	Guadalupe	200
Emergencial Rua Moraes Pinheiro 660	GEO-PRO-2024/00223	Rua Moraes Pinheiro, 660 - Chapadão	Ricardo de Albuquerque	200
Emergencial Av. Nazaré entre 1112 a 1500	GEO-PRO-2024/00267	Avenida Nazaré trecho entre os nos 1112 e 1500 - Parque Santa Edwies	Ricardo de Albuquerque	200
Rua Marcel Proust	GEO-PRO-2024/00162	Rua Marcel Proust, 201	Santa Teresa	500
Emergencial Rua do Café	GEO-PRO-2024/00160	Rua Ricardo Machado, 891	São Cristóvão	100
Emergencial Miguel Paiva	GEO-PRO-2024/00253	Rua Engenheiro Miguel Austregésilo curva com Rua Miguel Paiva 388	Santa Teresa	500
Condomínio Village das Pedras	GEO-PRO-2024/00279	Rua Antônio Candeia Filho, 36	Jacarepaguá	4
Av. Joaquim Magalhães	GEO-PRO-2024/00506	Avenida Joaquim Magalhães, 985	Senador Vasconcelos	1000
Rua Dona Eliane	GEO-PRO-2024/00507	Rua Dona Eliane s/nº -Rua 28 de Outubro nos10e 10 A	Ilha do Governador	200
Emergencial Ladeira do Ascurra	GEO-PRO-2024/01352	Ladeira do Ascurra nº 163 e nº186	Cosme Velho	500
Rua Espírito Santo	GEO-PRO-2024/00749	Rua Espírito Santo nº 13 - Vila Matinha	Complexo do Alemão	200
Rua Monte Orebe	GEO-PRO-2024/00759	Travessa Valmir nº 10 fundos, 10 frente, 11, 14 e 16 Rua Monte Orebe nº 25	Complexo do Alemão	100
Vila Cruzeiro	GEO-PRO-2023/01454	Comunidade Vila Cruzeiro	Complexo do Alemão	480
Rua Oscar Pimentel	GEO-PRO-2024/01840	Rua Oscar Pimentel, 65 e 77 - Morro da Chacrinha	Tijuca	300
Recuperação e Limpeza de Obras de Drenagem nas APs 1 e 2	GEO-PRO-2024/00596	Diversos	Diversos	1016
Recuperação e Limpeza de Obras de Drenagem nas APs 3, 4 e 5	GEO-PRO-2024/00597	Diversos	Diversos	1000
Recuperação estrutural e verificação de carga nas APs 1 e 2	GEO-PRO-2024/00608	Diversos	Diversos	1512
Recuperação estrutural e verificação de carga nas APs 3, 4 e 5	GEO-PRO-2024/00678	Diversos	Diversos	200
IUP AP-1 e AP-2.1 (2023)	GEO-PRO-2023/00358	Diversos	Diversos	2780
IUP AP-2.2 (2023)	GEO-PRO-2023/00359	Diversos	Diversos	1032
IUP AP-3.1, AP-3.2, AP-3.4 e AP-3.7 (2023)	GEO-PRO-2023/00360	Diversos	Diversos	820
IUP AP-3.3, AP-3.5 e AP-3.6 (2023)	GEO-PRO-2023/00361	Diversos	Diversos	600
IUP AP-4.1 e AP-4.2 (2023)	GEO-PRO-2023/00362	Diversos	Diversos	10970
IUP AP-5.1, AP- 5.2 e AP-5.3 (2023)	GEO-PRO-2023/00363	Diversos	Diversos	6420



## Relatório Anual de Gestão do Exercício de 2024

Local	Processo da Obra	Endereço	Bairro	Pessoas Beneficiadas
Rua Caciquara e Bento do Amaral	GEO-PRO-2023/01324	Rua Bento do Amaral	Engenho da Rainha	280
Rua Iperana	GEO-PRO-2023/01325	Rua Chico Mendes (final) - Rua Iperana, final do acesso que se inicia no	Campo Grande	20
Av. Brasil - Guadalupe	GEO-PRO-2023/01450	Av. Brasil nº 21.216 (Estada José Paulo, lateral do Viaduto de Barros Fil	Guadalupe	80
Av. Brasil - BarrosFilho	GEO-PRO-2023/01435	Avenida Brasil, em frente ao nº 21554	Barros Filho	2000
Travessa Mar Vermelho	GEO-PRO-2023/01452	Travessa Mar Vermelho, PAL 40109 - 84 - Morro da Pedreira	Costa Barros	100
Travessa do Circo	GEO-PRO-2023/01470	Travessa do Circo - Avenida José Arantes Melo, 37	Costa Barros	4
Tobias Moscoso	GEO-PRO-2023/01326	Rua Tobias Moscoso nº 140	Tjuca	300
Emergencial Rua Moraes Pinheiro 315 / Rua Lirios / Rua Crisântemo	GEO-PRO-2024/00324	Rua Moraes Pinheiro 315, Rua Lirios e Rua Crisântemo	Ricardo de Albuquerque	400
Emergencial Rua Tapuia	GEO-PRO-2024/00233	Rua Tapuia 125 e 127	Anchieta	1500
Emergencial Rua Carlos Ferreira / Rua Macunaíma	GEO-PRO-2024/00204	Rua Macunaíma e Rua Carlos Ferreira	Vaz Lobo e Irajá	340
Emergencial Av. Prof. Sá Lessa / Rua Samuel / Rua Monte Amor Sç	GEO-PRO-2024/00219	Av. Prof. Sá Lessa, Rua Samuel, Rua Monte Amor Sagrado e Rua Bem	Pavuna e Costa Barros	420
Emergencial Rua Bem-Feliz / Rua Marapé	GEO-PRO-2024/00209	Rua Bem-Feliz e Rua Marapé	Costa Barros	500
Emergencial Rua Vênus	GEO-PRO-2024/00226	Rua Vênus e Rua do Forte	Guadalupe	200
Emergencial Rua Moraes Pinheiro 660	GEO-PRO-2024/00223	Rua Moraes Pinheiro, 660 - Chapadão	Ricardo de Albuquerque	200
Emergencial Av. Nazaré entre 1112 e 1500	GEO-PRO-2024/00287			
Rua Marcel Probst	GEO-PRO-2024/00162			
Emergencial Rua do Café	GEO-PRO-2024/00160			
Emergencial Miguel Faiva	GEO-PRO-2024/00253			
Sondagens, Topografia e Ensaios	GEO-PRO-2024/00157			
Condomínio Village das Pedras	GEO-PRO-2024/00279			
Av. Joaquim Magalhães	GEO-PRO-2024/00586			
Rua Dona Eliane	GEO-PRO-2024/00507			
Recuperação e Limpeza de Obras de Drenagem nas APs 1 e 2	GEO-PRO-2024/00595			
Recuperação e Limpeza de Obras de Drenagem nas APs 3, 4 e 5	GEO-PRO-2024/00597			
Recuperação estrutural e verificação de carga nas APs 1 e 2	GEO-PRO-2024/00608			
Recuperação estrutural e verificação de carga nas APs 3, 4 e 5	GEO-PRO-2024/00678			
Emergencial Ladeira do Ascurra	GEO-PRO-2024/01352			
E01 Beatos: Viadrica	GEO-PRO-2024/00901			
IUP AP-1 e AP-2.1 (2024)	GEO-PRO-2024/01375			
IUP AP-2.2 (2024)	GEO-PRO-2024/01376			
IUP AP-3.1, AP-3.2, AP-3.4 e AP-3.7 (2024)	GEO-PRO-2024/01377			
IUP AP-3.3, AP-3.5 e AP-3.6 (2024)	GEO-PRO-2024/01368			
IUP AP-4.1 e AP-4.2 (2024)	GEO-PRO-2024/01361			
IUP AP-5.1, AP-5.2 e AP-5.3 (2024)	GEO-PRO-2024/01378			
Rua Espirito Santo	GEO-PRO-2024/00749			
Rua Monte Orebe	GEO-PRO-2024/00759			

### 3.3. Prestação de Contas de Recursos Públicos

**3.3.1 Recursos Recebidos:** A Fundação GEO-RIO não recebeu em 2024 recursos através de convênios, acordos, ajustes, parcerias ou instrumentos congêneres, não possuindo, ainda, instrumentos encerrados em exercícios anteriores que ainda tenham prestações de contas pendentes.

**3.3.2 Recursos Transferidos:** A Fundação GEO-RIO não transferiu recursos a outros órgãos públicos ou instituições públicas nem privadas mediante convênios, parcerias voluntárias, contratos de gestão firmados com Organizações Sociais, acordos, ajustes ou instrumentos congêneres, ainda que a título de subvenção, auxílio ou contribuição, nem possui instrumentos encerrados em exercícios anteriores e que ainda possuam prestações de contas pendentes.

#### 3.3.3. Sistema Descentralizado de Pagamento:

##### a) Uso da Entidade de recursos mediante SDP:

Os recursos de SDP da Fundação, no caso de Suprimento de Fundos, são utilizados para pagamento de despesas de pequeno vulto, tais como: Materiais para pequenos consertos, reposição de peças, transporte público via ônibus e metrô para expediente, entre outros.

No caso de SDP de Táxi.Rio, são utilizados para deslocamento dos funcionários para participar de reuniões, palestras, cursos e treinamentos, exceto no caso de fiscalização e vistorias.



**b) Quais as unidades, respectivos valores de SDP e responsáveis:**

O SDP é centralizado na GEO-RIO e de responsabilidade da Diretoria de Administração e Finanças (DAF), conforme Portaria "P" GEO-RIO/PRE Nº 33, de 29/04/2022 e Portaria "P" GEO-RIO/PRE Nº 22, de 29/04/2023.

**c) Eventuais excepcionalizações de valor ou utilização com base na legislação ou em processo administrativo específico: N/A**

**d) Movimentação dos recursos recebidos, mediante gráficos ou tabelas:**

- Movimentação dos recursos de SDP para Suprimento de Fundos apresentado no Anexo 8.

- Movimentação dos recursos de SDP para Táxi.Rio, conforme tabela abaixo:

SUPRIMENTO DE FUNDOS - TÁXI -RIO				
	Saldo em 02-01-2024	5.382,20	SALDOS	
GEO-PRO-2024/00540	Prestação de Contas	-3.108,15	2.274,05	
GEO-PRO-2024/01152	Ressuprimento	8.000,00	10.274,05	
GEO-PRO-2024/01332	Prestação de Contas	-1.352,10	8.921,95	
GEO-PRO-2024/01603	Ressuprimento	8.000,00	16.291,95	
GEO-PRO-2024/01332	Prestação de Contas	-2.251,71	14.670,24	
GEO-PRO-2025/00082	Prestação de Contas	-586,29	14.083,95	
GEO-PRO-2025/00088	Prestação de Contas	-1.982,66	12.101,29	Saldo 31/12/2024

**3.3.4 Sobre Almoxarifados:**

**A) Unidades armazenadoras de material da Entidade:**

A Fundação GEO-RIO possui um setor de almoxarifado, pertencente à Diretoria de Administração e Finanças, sendo ele responsável pelo armazenamento dos materiais de expediente, tanto de consumo quanto permanentes, necessários às atividades do órgão.

**B) Estatísticas de movimentação de estoque:**

Toda a movimentação mensal do estoque no setor de almoxarifado da GEO-RIO foi documentada durante o ano de 2024 no PROCESSO Nº GEO-PRO-2024/00181, disponível no sistema Processo.RIO, conforme imagem a seguir:





PREFEITURA DA CIDADE DO RIO DE JANEIRO  
FUNDAÇÃO INSTITUTO DE GEOTÉCNICA DO MUNICÍPIO DO RIO DE JANEIRO / GEO-RIO

<b>NÚMERO DO PROCESSO</b>
GEO-PRO-2025/00181
<b>DATA DE INÍCIO</b>
20/02/2025
<b>CLASSIFICAÇÃO DOCUMENTAL</b>
CONTROLE INTERNO. AUDITORIA INTERNA. PRESTAÇÃO DE CONTAS
<b>ACESSO</b>
LIMITADO AO ÓRGÃO
<b>DESCRIÇÃO</b>
Relação de processos de prestação de contas de almoxarifado de 2024.

Rio de Janeiro, 20 de fevereiro de 2025.

VANIR MEIRELLES MAGALHAES  
ESPECIAL  
Matrícula: 6950620  
GEO-RIO/PRE/DAF/CA/GAP



Classif. documental 00.00.02.10



Assinado com senha por VANIR MEIRELLES MAGALHAES - 20/02/2025 às 14:33:54.  
Documento Nº: 9318530-443 - consulta à autenticidade em <https://acesso.processo.rio/sigaex/public/app/autenticar?n=9318530-443>

SIGA



**C) Principais materiais e insumos utilizados pela Entidade (quando relevantes):**

Os principais materiais movimentados no Almoxarifado da Fundação GEO-RIO são resmas de papel A4 para abastecimento das impressoras multifuncionais do órgão e os Manuais Técnicos de Encostas.

**3.4. Fundos Especiais Vinculados à Entidade:**

Não existem fundos especiais vinculados à Fundação GEO-RIO.

**3.5. Demandas dos Órgãos de Controle**

**3.5.1 - Tabela Contendo Demandas do TCM em 2024:**

Tabela contendo toda documentação remetida à GEO-RIO pelo TCM-RJ em 2024, com assuntos, ofícios, processos, locais e documentos relacionados, cujos atendimentos foram realizados pela Fundação durante o exercício.



Relatório Anual de Gestão do Exercício de 2024

OFÍCIO / PROCESSO / DOCUMENTO Nº	CÓDIGO ORÇÃO/DOCUMENTO/GEO-CAP	DESCRIÇÃO DO ASSUNTO	Nº PROCESSO / JUDICIAL / INQUÉRITO / ACP	LOCAL / LOGRADOURO
OFÍCIO Nº TCM/GPA/SES/035/03456/2023	GEO-CAP-2023/00464	TCMRI encaminhando determinação sem prazo, junto ao VOTO nº 30.549/2023 - INF. a GEO-RIO para que tome as medidas administrativas necessárias no sentido de buscar consenso com o Consórcio Contemat- Concrejato quanto às premissas de medição discutidas nos Questionamentos 10, 16 e 20 e realize, por acesso de elaboração da 22ª medição (que se encontra bloqueada), o devido ajuste na memória de cálculo de todos os itens cadastrários ora envolvidos, informando a esta Corte quando a revisão estiver concluída;"	Processo n.º 40/006688/2014	Acompanhamento de Obras Públicas - Vistas Técnicas- implantação de Ciclovia da Av. Niemeyer
OFÍCIO Nº TCM/GPA/SES/E/035/00756/2023	GAB-CAP-2023/01504	Gabinete do Prefeito envia ofício do TCM-RJ com relatório/voto GCS-4 FGP/INF/30552/2023 sobre Acompanhamento das Obras Suspensas e Paralisadas nos Órgãos Vinculados à 2ª IGE - Jan/2017 a Dez/2022.	Processo nº 040/101798/2022	Obras suspensas e paralisadas
OFÍCIO Nº TCM/GPA/SES/004/01630/2024	N/A	Comunica o teor do Relatório e do Voto nº 30.174/2024 - INF, arquivamento com resolução do mérito e recomendação. GEO-RIO / Consórcio Contemat-Concrejato	Processo nº 40/200.378/2013 2º Termo Aditivo nº 36/2014 e Contrato GEO-RIO nº 007/2014.	Implantação da Ciclovia adjacente à Avenida Niemeyer.
OFÍCIO Nº TCM/GPA/SES/E/006/00611/2024	N/A	Encaminha inteiro teor do Relatório e Voto proferido pelo Senhor Conselheiro Thiago Ribeiro, sobre o Relatório de Levantamento referente ao Plano Plurianual (PPA) 2022-2025 da Prefeitura da Cidade do Rio de Janeiro. Com manifestação pelo <b>arquivamento</b> .	40/101.948/2022	Município do Rio de Janeiro
OFÍCIO Nº TCM/GPA/SES/026/02190/2024	GEO-CAP-2024/00458	Tribunal de Contas encaminhando VOTO Nº 318/2024, referente ao EDITAL DE CONCORRÊNCIA PÚBLICA Nº 0073/2024	Processo n.º 40/102.278/2024	Obras de contenção de encostas e drenagem superficial na Comunidade Vila Cruzeiro, localizada no Complexo do Alemão, Penha - XI AR - AP 3.1 e AP 3.5.
OFÍCIO Nº TCM/GPA/SES/027/02142/2024	GEO-CAP-2024/00460	obras emergenciais de contenção de encosta ao longo da Av. Niemeyer	Contrato nº 024/2019 e Processo nº 40/001495/2019,	Av. Niemeyer, no trecho localizado entre o nº 318 e a Rampa do Papa no 231 - Trecho 4 - VI AR - AP 2.1.
OFÍCIO Nº TCM/GPA/SES/009/02186/2024	GEO-CAP-2024/00461	obras emergenciais de contenção de encostas e drenagem superficial no talvegue localizado a montante do Caminho do picão de Baixo	Processo nº 40/201498/2019 e 06/100.185/2019	Caminho do Picão de Baixo, em Barra de Guaratiba, XXVIAR - AP 5.4
OFÍCIO TCM/GPA/SES/E/028/00688/2024	GEO-CAP-2024/00465	Encaminha voto proferido pelo Excentíssimo Senhor Conselheiro Ivan Moreira dos Santos. Voto nº 09602024, o qual dá ciência da <b>IMPEDICÊNCIA e ARQUIVAMENTO</b> da Denúncia Ambiental, decorrente de diversas construções irregulares que concorrem com o risco de deslaminamento da respectiva encosta.	Processo nº 40/101.108/2022	Avenida Niemeyer nº 550 - Condomínio Ladeira das Yuças - São Conrado
OFÍCIO TCM/GPA/SES/E/027/02258/2024	GEO-CAP-2024/00467	Encaminha <b>determinação sem prazo, diligência sem prazo e recomendação</b> , e relativa a presunção de inexequibilidade de proposta em licitações para obras e serviços de engenharia com valores inferiores a 75% da estimativa orçada pela Administração Pública, devendo ser oportunizada à licitante a possibilidade de demonstrar a viabilidade do valor ofertado, conforme inteligência do art. 59, I, 2º e 4º, da Lei nº 14.132/2021.	Processo nº 040/102.311/2024 Edital de Concorrência Eletrônica nº 90073/2024	Obras de Contenção de Encostas e Drenagem superficial na Comunidade Parque Proletário do Grão da Penha (Morro da Chatuba) - Penha - XI AR - AP 3.5
OFÍCIO TCM/GPA/SES/029/02331/2024	GEO-CAP-2024/00477	Comunica que na 29ª Sessão Virtual, encerrada em 06/09/2024, foi proferido o voto, sobre <b>arquivamento, com resolução do mérito</b> .	Processo nº 40/201.499/2019 e seu apenso nº 40/201.231/2019. Contratos GEO-RIO nº 17 e 29/2019. Ref. ofício PRE Nº 1835/2019.	Execução de obras emergenciais de contenção de encosta ao longo da Av. Niemeyer, no trecho entre o condomínio residencial nº 550 e o nº 418 (Motel VIP) - Trecho 2 - VI RA, AP 2.1.
OFÍCIO TCM/GPA/SES/E/030/00732/2024	GEO-CAP-2024/00490	Encaminha Voto nº 240/2024: Representação com Pedido de Medida Cautelar, para conhecimento e indeferimento de medida cautelar. Procedência. Determinação de que deixe de medir os insumos relacionados à rubrica "apoio à fiscalização" na execução do futuro contrato. <b>Arquivamento</b> .	Processo: 40/101.646/2024 Representação, com pedido de liminar, em face do Edital do Pregão Eletrônico nº 90328/2024 - SECONSERVA	N/A
OFÍCIO TCM/GPA Nº 199/2024	GEO-CAP-2024/00555	informar quais foram as providências adotadas, por essa Fundação, com relação ao Auto de Interdição nº 0371/2016, cuja cópia segue em anexo, de forma a possibilitar a resposta ao Chamado aberto em nossa Ouvidoria	Auto de Interdição nº 0371/2016 e Chamado nº 7.337	Travessa Petúnia nº 112, apto. 102, no Catete,
OFÍCIO TCM/GPA/SES/037/03043/2024	GEO-CAP-2024/00572	Encaminha Voto nº 586/2024, referente ao Edital de concorrência nº 90229/2024. "Obras complementares de contenção de encostas na Comunidade Sítio do Pai João - Itanhangá - A.P.4.2 - XXIV R.A." com determinação, diligência e recomendação. Acesso nº 3061/2024	Processo nº 40/103.321/2024 Edital de Concorrência nº 90.229/2024 RS 3.599.809,39	"Obras complementares de contenção de encostas na Comunidade Sítio do Pai João - Itanhangá - A.P.4.2 - XXIV R.A."
OFÍCIO Nº TCM/GPA/SES/E/012/00874/2024	GEO-CAP-2024/00618	seja enviada cópia do relatório de auditoria realizado pela 2ª ICE para a CGM, GEORIO, ROURIBE, RIOLUZ, RIQUÍDUAS, SECONSERVA e SMH, a fim de que tomem conhecimento da ação proposta	Processo n.º 40/101.217/2024 ACORDÃO nº 3259/2024 / VOTO Nº:394/2024	Parque Cesário de Melo e Parque Piedade
OFÍCIO Nº TCM/GPA/SES/041/03350/2024	GEO-CAP-2024/00633	INSTRUMENTOS DE FISCALIZAÇÃO. ACOMPANHAMENTO. CICLOVIA TIM MAIA. DIAGNÓSTICO DA ATUAL DE SITUAÇÃO. PLANO DE AÇÃO. PREVIDÊNCIAS. IRREGULARIDADES NÃO IDENTIFICADAS	40/100.299/2024 /// ACORDÃO Nº 3313/2024 /// Voto nº 170/2024-FGP	Ciclovia Tim Maia
OFÍCIO Nº TCM/GPA/SES/E/1210/00935/2024	GEO-CAP-2024/00634	DECISÃO MONOCRÁTICA Nº 503/2024 ref ao PREGÃO ELETRÔNICO Nº 90884/2024 - Manutenção especializada do sistema de drenagem em todas as APs.	40/104.163/2024	todas as APs

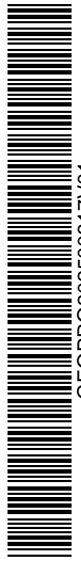

### 3.5.2 Atendimento às Demandas do Controle Externo: Não se aplicaram à Fundação.

3.5.3 Atendimento às Demandas do Controle Interno: Em conformidade com a RAG 94/2024, da Auditoria Geral.

## 3.6. Relacionamento com a Sociedade

### 3.6.1 Estatística do 1746, Ouvidoria e LAI:

1746 Serviços (a GEO-RIO encontra-se inserida nos serviços da SMI)

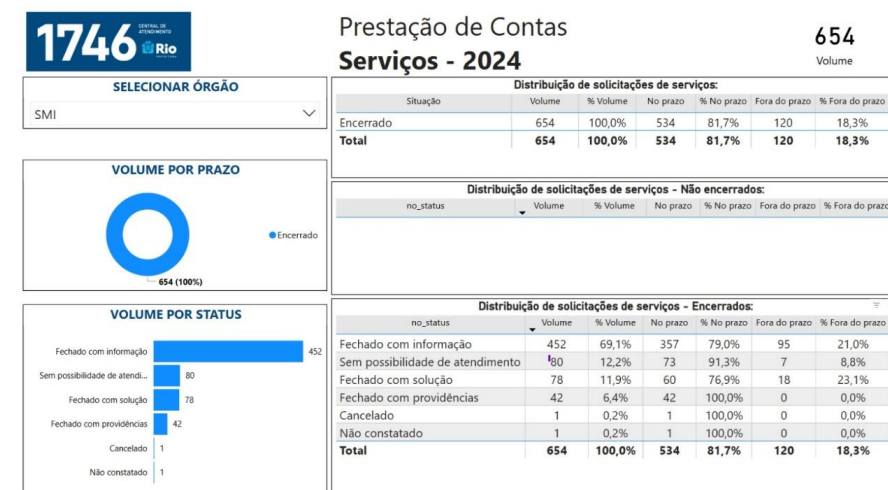

Ouvidoria (a GEO-RIO encontra-se inserida nos serviços da SMI):

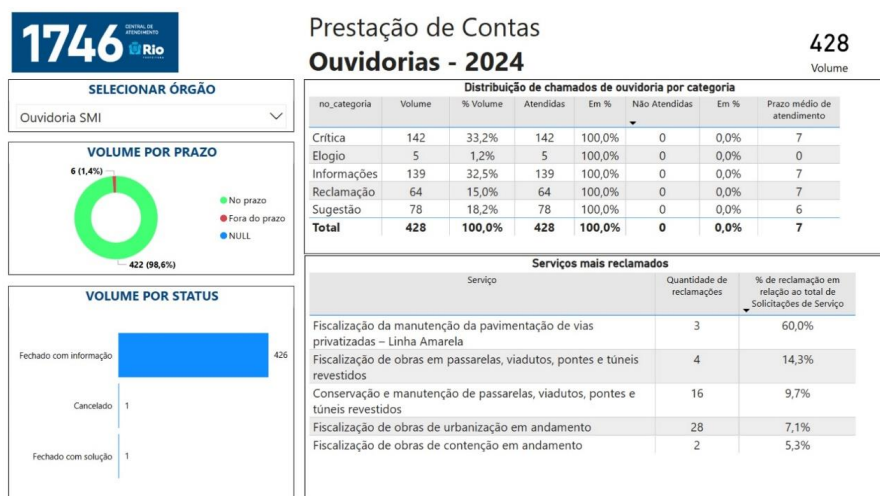

Lei de Acesso à Informação – LAI:

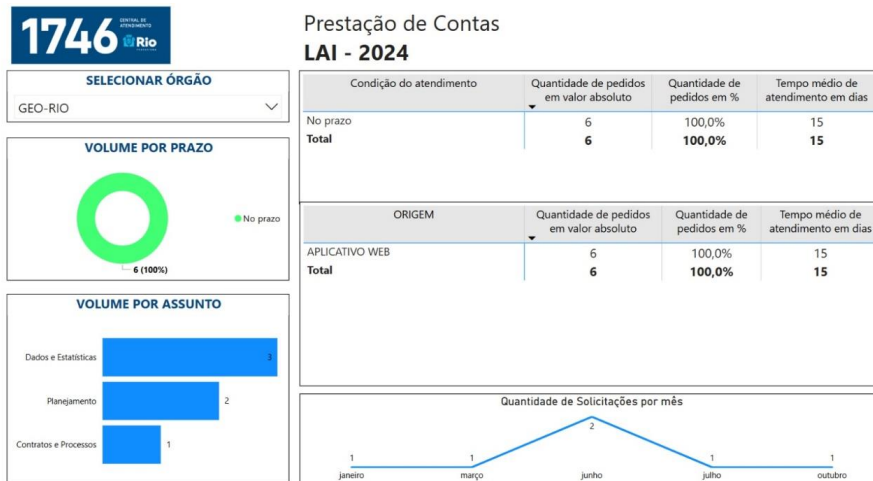

**3.6.2 Relações nas unidades de atendimento ao cidadão:**

A principal fonte de comunicação com a sociedade é através do canal 1746, embora na Fundação Instituto de Geotécnica do Município do Rio de Janeiro, por especificidades dos serviços prestados à população, efetuemos também atendimentos por telefone, principalmente do Gabinete da Presidência, bem como do setor de Protocolo, além de e-mail institucional de ambos os setores, buscando diminuição de burocracia e atendimento rápido aos cidadãos.

Caso exista algum atendimento presencial relacionado à ação da Ouvidoria ou do Despachante do 1746, é efetuado o devido registro no SGRC.

A GEO-RIO dispõe, ainda, de locais físicos para atendimento presencial ao cidadão: Protocolo, recepção do Gabinete e das Diretorias.

**3.6.3 Melhorias ocorridas nos atendimentos:**

A GEO-RIO procura constantemente se atualizar profissionalmente, através de reuniões mensais de diretoria, comunicados e palestras aos funcionários, além da participação em reuniões de Ouvidoria com a Secretaria Municipal de Integridade, Transparência e Proteção de Dados (SMIT), cursos e treinamentos oficiais da PCRJ, cursos externos e seminários/simpósios.

O objetivo principal da GEO-RIO é a busca pela qualidade no atendimento aos cidadãos, seja de forma presencial ou digital.



### 3.6.4 Projetos em Andamento:

Palestras, treinamentos, cursos e reuniões para aperfeiçoamento dos funcionários quanto ao atendimento ao cidadão, a serem ministrados no ano de 2025, como:

- Apresentação para o Comitê de Privacidade e Proteção de Dados Pessoas na GEO-RIO em 11/03/2025.

- Demais reuniões com os servidores da Fundação a serem realizadas ao longo do ano de 2025 para melhoria contínua dos processos internos e de atendimento à população.

## 4. CONSIDERAÇÕES FINAIS

O presente relatório reflete as contas e as atividades da Fundação Instituto de Geotécnica do Município do Rio de Janeiro – GEO-RIO no exercício de 2024.

Rio de Janeiro, 28 de março de 2025.



**ANDERSON DE ANDRADE MARINS**  
Presidente da Fundação GEO-RIO

